



JARDIM BOSQUE DOS GIRASSÓIS

PLANO DE CONTINGÊNCIA para a COVID-19

Espaço Educacional Bosque dos Girassóis

PLANCON-EDU/ESCOLAS COVID-19



Formulado por Fernanda Nogueira (48) 996451791

Florianópolis

Abril de 2021

Modelo de Plano de Contingência de Proteção e Defesa Civil para
Escolas do Ensino Fundamental, Médio e Superior.

Este Modelo de Plano de Contingência foi elaborado e aprovado no âmbito do Comitê Técnico Científico da Defesa Civil do Estado de Santa Catarina e vem acompanhado do Caderno de Apoio ao Plancon Edu/COVID-19.

Governador do Estado de Santa Catarina
Carlos Moisés da Silva

Chefe da Defesa Civil do Estado de Santa Catarina
João Batista Cordeiro Junior

Diretor de Gestão de Educação
Alexandre Corrêa Dutra

Equipe que elaborou o Modelo de Plano de Contingência

Coordenação: Mário Jorge C. C. Freitas - Associação Brasileira de Pesquisa Científica, Tecnológica e Inovação em Redução de Riscos e Desastre (ABP-RRD)

Sub- Coordenação: Cleonice Maria Beppler - Instituto Federal Catarinense (IFC)

Caroline Margarida - Defesa Civil do Estado de Santa Catarina (DCSC) (relatora)

Fabiana Santos Lima - Universidade Federal de Santa Catarina (UFSC)

Francisco Silva Costa - Universidade do Minho (UMinho/Portugal)

Janete Josina de Abreu - Universidade Federal de Santa Catarina (UFSC)

Pâmela do Vale Silva - Universidade Federal do Rio Grande do Sul (UFRGS)

Paulo Henrique Oliveira Porto de Amorim - Instituto Federal de Santa Catarina (IFSC)

Regina Panceri - Defesa Civil do Estado de Santa Catarina (DCSC) (relatora)

Colaboradores Externos

Prof. Eduardo R. da Cunha - Colégio Bom Jesus - Unidade Pedra Branca/Palhoça/SC Prof. Josué

Silva Sabino - Escola Básica Padre Doutor Itamar Luis da Costa - Imbituba/SC Profa. Rute Maria

Fernandes - Secretaria Municipal de Educação, Cultura e Esportes (SEDUCE) - Imbituba/SC.

MSc. Maria Cristina Willemann - Epidemiologista - Mestre em Saúde Pública

1. INTRODUÇÃO

A COVID-19 é uma doença infecciosa emergente, causada por um vírus da família dos coronavírus — o SARS-CoV-2 (de forma simplificada, como faz a OMS, 2019-nCoV) identificado pela primeira vez em Wuhan, na China, em dezembro de 2019.

Em 30 de janeiro, o Comitê de Emergência da Organização Mundial de Saúde (OMS) decretou Emergência de Saúde Pública de Âmbito Internacional. Em 11 de março, tomando em consideração a amplitude de sua distribuição mundial, veio a ser classificada como pandemia. Segundo a OMS, para configurar uma pandemia são necessárias três condições:

- 1) ser uma nova doença que afeta a população;
- 2) o agente causador ser do tipo biológico transmissível aos seres humanos e causador de uma doença grave; e
- 3) ter contágio fácil, rápido e sustentável entre os humanos.

A ocorrência da COVID-19, bem como as medidas a tomar, se integram na Política Nacional de Proteção e Defesa Civil, definida pela Lei nº 12.608, de 10 de abril de 2012. Efetivamente estamos em estado de calamidade pública decretada em decorrência de um desastre de natureza biológica, que se insere na rubrica “doenças infecciosas virais” (conforme o COBRADE nº 1.5.1.1.0). No Brasil, o Congresso Nacional reconheceu, para fins específicos, por meio do Decreto Legislativo nº 6, de 20 de março, a ocorrência do estado de calamidade pública nos termos da solicitação do Presidente da República.

Em Santa Catarina, o acionamento do Centro Integrado de Gerenciamento de Riscos e Desastres - CIGERD ocorreu no dia 14 de março, quando foi deflagrada a “Operação COVID-19 SC”. No dia 17 de março, o governo do Estado decretou situação de emergência, através do Decreto nº 515, por conta da pandemia de coronavírus. O Decreto nº 562, de 17 de abril de 2020, declarou estado de calamidade pública em todo o território catarinense, nos termos do COBRADE nº 1.5.1.1.0 - doenças infecciosas virais, para fins de enfrentamento à COVID-19, com vigência de 180 (cento e oitenta) dias, suspendendo as aulas presenciais nas unidades das redes de ensino pública e privada, sem prejuízo do cumprimento do calendário letivo, até 31 de maio. Este Decreto foi alterado por outro de número 587, de 30 de abril, que suspendeu as aulas nas unidades das redes de ensino pública e privada por tempo indeterminado. O Decreto nº 630, de 1º de junho, suspendeu até 2 de agosto de 2020 as aulas presenciais nas unidades das redes de ensino pública e privada, sem prejuízo do cumprimento do calendário letivo, o qual deverá ser objeto de reposição oportunamente. Em 16 de junho, o Ministério da Educação publicou a Portaria nº 544 que dispõe sobre a substituição das aulas presenciais por aulas em meios digitais, enquanto durar a situação de pandemia do novo coronavírus - COVID-19. E, em 18 de junho, a Portaria nº 1.565 que estabeleceu orientações gerais visando à prevenção, ao controle e à mitigação da transmissão da COVID-19, e à promoção da saúde física e mental da população brasileira, de forma a contribuir com as ações para a retomada segura das atividades e o convívio social seguro.

O calendário escolar deverá ser adaptado de forma a diminuir os danos causados pela suspensão das aulas. Deverão seguir, até que novas publicações sejam realizadas, a Medida Provisória 934 (Brasil, 2020d) que flexibiliza os 200 dias letivos, mantendo a obrigatoriedade das 800 horas de atividades educacionais anuais; e o parecer n. 5/2020 do Conselho Nacional de Educação (Brasil, 2020a).

O impacto potencial da COVID-19 é elevado devido a, entre outros aspectos:

- a) a propagação do vírus ser fácil e rápida;
- b) a transmissão ocorrer enquanto o paciente está assintomático ou tem sintomas leves (5 até 14 dias);
- c) a doença ter consequências agravadas, para além de idosos, em certos grupos populacionais com grande expressão no Brasil, como diabéticos, hipertensos e com problemas cardíacos; d) a possibilidade de gerar sobrecarga nos sistemas e serviços de saúde e assistência social (podendo gerar sua ruptura), na fase exponencial da contaminação;
- e) a taxa de mortalidade pode atingir, em certos contextos, números preocupantes.

Considerando que a transmissão do agente infeccioso se faz por contágio interpessoal, é fundamental promover a preparação das instituições, organizações e serviços para uma resposta efetiva e oportuna, que ajude a diminuir a amplitude e ritmo da infecção e a mitigar seus impactos, especialmente, o número de vítimas mortais. A estratégia a seguir deve estar alinhada com as indicações do Ministério da Saúde (MS) e da Organização Mundial de Saúde (OMS) e outras indicações de órgãos de governos federal, estadual e municipal. As atividades a desenvolver devem ser sempre proporcionais ao nível de risco definido pelas instituições responsáveis.

As experiências já reconhecidas nos casos mais bem-sucedidos de controle provam que a preparação para uma epidemia começa (ou deve começar) antes dela ocorrer. Se tal não ocorreu (ou só ocorreu parcialmente), mais importante se torna que a prevenção se inicie logo aos primeiros sinais de casos provenientes de outros países (ou regiões), com reforço na fase de transmissão local e, obviamente, maior destaque na fase de transmissão comunitária ou sustentada. Entre as medidas adotadas desde cedo pelos países melhor sucedidos no controle à COVID-19, constam-se a realização massiva de testes com isolamento de casos detectados e quebra de cadeias de transmissão, medidas de reforço da higiene individual e comunitária, comunicação eficaz e adequada e conscientização efetiva, mas dando devido realce a riscos e consequências em caso de negligência de medidas de distanciamento social (de vários graus e ordem), obrigatórias ou voluntárias, com proibição de aglomerações.

Um instrumento de planejamento e preparação de resposta a eventos adversos de quaisquer tipos, previstos na Codificação Brasileira de Desastres - COBRADE, é o Plano de Contingência de Proteção e Defesa Civil (PLANCON-PDC). Nele se define(m) e caracteriza(m) o(s) cenário(s) de risco, se explicitam os níveis de risco/prontidão considerados e se estabelecem as dinâmicas e ações operacionais a implementar em cada um desses níveis, quando da iminência ou ocorrência do evento adverso a que o(s) cenário(s) de risco(s) alude(m), incluindo questões de comunicação, protocolos operacionais, recursos humanos a mobilizar, recursos/materiais a utilizar e sistema de coordenação operacional, através da previsão e acionamento de um Sistema de Comando de Operação (SCO) para gestão de crise. Os planos de contingência deverão em princípio ser elaborados em fase de normalidade ou, quando muito, prevenção, ou seja, antes da ocorrência do evento extremo. Na presente situação estão sendo elaborados em plena etapa de mitigação, já na fase de resposta.

Escola de Educação Infantil, Espaço Educacional BOSQUE DOS GIRASSÓIS, face à atual ameaça relacionada com a COVID 19, e tendo em conta a sua responsabilidade perante à comunidade escolar/acadêmica (alunos, professores, funcionários e familiares destes), elaborou o presente PLANO DE CONTINGÊNCIA (PLANCON EDU/COVID-19). O Plano está alinhado com as metodologias para elaboração de Planos de Contingência da Defesa Civil de Santa Catarina e as orientações nacionais e internacionais (nomeadamente, Ministério da Saúde e Organização Mundial de Saúde, bem como Secretarias de Estado de Saúde e de Educação).

O Plano de Contingência Escolar para a COVID-19, a partir de cenários de risco identificados, define estratégias, ações e rotinas de resposta para o enfrentamento da epidemia da nova (COVID-19), incluindo eventual retorno das atividades presenciais, administrativas e escolares. O conjunto de medidas e ações ora apresentado deverá ser aplicado de modo articulado, em cada fase da evolução da epidemia da COVID-19.

2. ENQUADRAMENTO CONCEITUAL DE REFERÊNCIA

A estrutura do PLACON-EDU da **Escola de Educação Infantil, Espaço Educacional Bosque dos girassóis** obedece ao modelo conceitual ilustrado na Figura 1.

- Definir as dinâmicas e ações operacionais e adotar os protocolos operacionais específicos, abrangendo todas as atividades do estabelecimento e todos os membros da comunidade escolar e cumprindo todas as recomendações oficiais;
- Estabelecer uma Unidade de Gestão Operacional que assegure a implementação das dinâmicas e ações definidas para diferentes fases, em especial, na retomada de atividades presenciais;
- Promover acesso à informação constante de boletins atualizados e outros materiais de fontes oficiais sobre a pandemia, formas de contágio e formas de prevenção;
- Garantir uma eficiente comunicação interna (com alunos, professores e funcionários) e externa (com pais e/ou outros familiares dos alunos, fornecedores e população em geral);
- Determinar quais os recursos necessários para dar uma resposta efetiva e competente, adequada a cada fase de risco/prontidão associada à COVID-19;
- Implementar as ações de resposta, mitigação e recuperação, em cada fase, abrangendo toda a atividade do estabelecimento;
- Monitorar e avaliar as ações/medidas implementadas, possibilitando ajustes nas estratégias frente aos resultados esperados;
- Identificar eventuais casos suspeitos de COVID-19, orientando/encaminhando para que de imediato possam usufruir de apoio da escola e por parte dos serviços de saúde, evitando ou restringindo situações de contágio;
- Assegurar a continuidade da missão educativa, estabelecendo estratégias e metodologias pedagógicas adaptadas, buscando qualidade e equidade no atendimento escolar;
- Garantir condições sanitárias, profissionais, tecnológicas e apoio psicológico compatíveis com o momento da pandemia e pós-pandemia, garantindo a segurança da comunidade escolar nos aspectos sanitários, de higiene, saúde física e mental/emocional.

5. CENÁRIOS DE RISCO

Este plano de contingência está elaborado para cenários de risco específicos, que consideramos se aplicar ao nosso estabelecimento educativo. Em tais cenários são considerados o território de alcance da ameaça (COVID-19) com que se tem que lidar, bem como as vulnerabilidades e capacidades instaladas/a instalar.

5.1. Ameaça(s)

A principal ameaça a que o plano de contingência visa dar resposta é uma ameaça biológica, uma pandemia, mais exatamente, a transmissão do vírus 2019-nCoV, que tem impacto direto no sistema cardiorrespiratório¹, desencadeando no organismo humano a COVID-19.

A transmissão ocorre através:

¹Segundo dados da OMS, com base em análise possível de 56.000 pacientes, 80% têm ausência de sintomas ou sintomas leves (febre, tosse, alguma dificuldade em respirar, etc.), 14% sintomas mais severos (sérias dificuldades em respirar, grande falta de ar e pneumonias) e 6% doença grave (insuficiência pulmonar, choque séptico, falência de órgãos e risco de morte).

Gotículas ou micro gotículas de saliva e secreção nasal, etc, projetadas por uma pessoa infectada e que atingem diretamente a boca, nariz e/ou olhos de outra pessoa. Essas gotículas podem atingir a boca, olhos ou nariz de pessoas próximas ou por contato:

*De contato físico com pessoa contaminada, como, por exemplo, ao apertar a mão de uma pessoa contaminada e em seguida levar essa mão à boca, ao nariz ou aos olhos.

*De objetos ou superfícies contaminadas e posterior contato com a boca, nariz ou olhos. Não podendo ser descartada a possibilidade de transmissão pelo ar em locais públicos – especialmente locais cheios, fechados e mal ventilados.

Depois do vírus atingir as mucosas, a maioria das pessoas desenvolve a doença com sintomas amenos. Há, contudo, pessoas que desenvolvem quadros de grande gravidade que, em certos casos, causam a morte do paciente. A probabilidade de complicações graves é mais comum em pessoas de grupos etários mais idosos e/ou na presença de outras doenças crônicas. Contudo, começam a aparecer mais casos em outras faixas de idade e em pessoas sem comorbidades aparentes.

Por outro lado, segundo a Organização Pan-Americana da Saúde (OPAS) e a OMS, calcula-se que a taxa de mortalidade associada à COVID-19 seja substancialmente maior que a da gripe sazonal (0,02% para 3,6% ou mais). A taxa de transmissão é elevada (cerca de 3, ou seja, 1 pessoa contamina, em média, 3 pessoas). Sem estratégias de distanciamento físico, deixando o vírus se transmitir livremente, a taxa de contaminação pode atingir, eventualmente, até 50 a 70%, o que teria por consequência a falência total de sistemas de saúde e funerários, pois teríamos milhões de mortos e um cenário extremamente crítico. Cabe ainda ressaltar que a falência dos sistemas de saúde e funerário não depende somente da taxa de contaminação, mas sobretudo da capacidade de atendimento dos casos graves da doença que podem atingir o nível de saturação mesmo em contexto de taxas menores de contágio. Não existe ainda nenhuma vacina disponível e provavelmente não estarão disponíveis ainda em 2020. Também não existem tratamentos medicamentosos específicos suficientemente testados, embora alguns medicamentos - tradicionalmente utilizados no tratamento de outras doenças - tenham sido utilizados com aparente sucesso, que não se sabe advir de qual ou de sua combinação com outros, e alguns novos medicamentos começam a ser testados.

Assim, a esta ameaça principal do vírus em si e da doença - por vezes mortal - que ele desencadeia, juntam-se, no mínimo, mais duas:

a) a ameaça de uma profunda crise econômica e financeira;

b) a ocorrência de contextos de perturbações emocionais pessoais e desequilíbrios sociais variados. Nos dois últimos casos, o planejamento de estratégias mais adequadas para prevenir e restringir novos contágios, quando da retomada gradual de atividades, pode contribuir significativamente para o controle da doença e dirimir os impactos colaterais, favorecendo um ambiente mais propício à recuperação econômica e dos impactos psico-sociais da pandemia.

Em síntese, a ameaça é real e de natureza complexa, uma vez que:

a) o vírus é novo, com elevada taxa de mutação (sem que saibamos, totalmente, o que isso implica);

b) seus impactos dependem das medidas de contingenciamento tomadas em tempo;

c) os efeitos potenciais de curvas de crescimento epidemiológico, súbito e alto, sobre os sistemas de saúde são grandes, o que pode afetar a capacidade de resposta e a resiliência individual e comunitária e, por retroação, aumentar muito o risco;

d) seu impacto na situação econômica global e de cada país pode gerar uma forte crise;

e) o inevitável choque entre medidas de distanciamento social e preocupação de dinamização da atividade econômica pode criar conflitos e impasses difíceis de ultrapassar;

f) aos períodos de distanciamento social mais extensivo têm que suceder-se períodos de maior flexibilização e tentativa de retomar a normalidade que, contudo, podem vir a gerar novas necessidades de distanciamento.

5.2. Caracterização do Território

No caso concreto da **Escola de Educação Infantil, Espaço Educacional Bosque Dos Girassóis** foi julgada como ajustada a descrição de território que segue:

O território do **Espaço Educacional Bosque dos Girassóis** constitui-se como sendo no bairro Campeche, localizado na servidão Bosque Dos Girassóis,125,

Quadro de áreas

ÁREA DO TERRENO 720 m²

ÁREA DE PAV INFERIOR 132,99 m²

ÁREA DE PAV SUPERIOR 56,23 m²

ÁREA TOTAL CONSTRUÍDA 189,22 m²

TENDO COMO SALA PRINCIPAL DE 32,08 m² ligada direta a uma varanda de 16,72m², sala secundária 25,87m² , cozinha 12,21m², lavanderia 4,51m², 1 banheiro crianças 2,32m², 2 banheiro crianças 2,52m², banheiro cadeirante 3,24m², secretaria 10,21m².

Piso superior temos a sala dos professores 14,25m², banheiro professores 4,35m², depósito 4,98m². biblioteca dos professores 8,60m².

A planta da sede da escola segue anexa para melhor visualização.

Conforme orientação dos documentos tanto Estaduais como Municipais de protocolos de atendimentos mediante o cenário pandêmico, cada Escola está apta a receber 30% da capacidade física de seu território. Considerando isso, fizemos a reforma descrita ampliando o espaço de uso diário interno que totaliza agora em 30m², somando a varanda coberta anexa a sala principal essa área aumenta para 48,8m². Sendo assim, respeitando os padrões que determinam área de atendimento máximo por creche e pré-escola, nossa capacidade reduzida em 30% será de 8 crianças por turma. A área de uso destinada às crianças também segue anexa. Lembrando que o uso de área externa é a mais recomendada no momento e que, portanto, será onde passaremos a maior parte do dia, inclusive com realizações de refeições com distanciamento social em nosso deck 16,72, salvo dias com grandes intempéries climáticas.

Todos os educadores da escola acompanharão de forma ativa (com articulação com os centros de saúde) os possíveis casos suspeitos e ativos da comunidade escolar bem como a evolução de casos na localidade. O acompanhamento irá ocorrer de maneira a gerenciar e avaliar a continuidade ou interrupção de aulas e atendimento, um possível fechamento parcial ou total para desinfecção etc.

5.3. Vulnerabilidades

A **Escola de Educação Infantil, Espaço Educacional Bosque Dos Girassóis** toma em consideração, na definição de seu cenário de risco, as vulnerabilidades gerais e específicas que seguem:

- a) facilitação de condições que permitam a transmissão do vírus, através de contatos diretos (aperto de mão, beijos, atingimento por partículas de pessoa infectada que tosse ou espirra, etc.) ou mediados (toque em superfícies infectadas, etc., seguido de toque com as mãos na boca, nariz e olhos), particularmente, em sociedades com hábitos sociais de maior interatividade física interpessoal;
- b) falta de certos hábitos e cuidados de higiene pessoal e relacional ou negligência no seu cumprimento, nomeadamente os hábitos associados à lavagem regular e adequada das mãos, etiquetas corretas de tossir e espirrar;
- c) insuficiente educação da comunidade escolar para a gestão de riscos e para a promoção da saúde (em especial, contextos epidemiológicos) que, em certos casos, se associa a baixa educação científica e dificuldades de pensamento crítico;
- d) atitudes de negação do vírus, da COVID-19 e/ou de seu impacto, decorrente de fake news e difusão de informação não validada cientificamente;

7

Modelo de Plano de Contingência de Proteção e Defesa Civil para
Escolas do Ensino Fundamental, Médio e Superior.

- e) condições específicas dos estabelecimentos, tais como tipo e dimensões das instalações físicas, condições de arejamento, espaço disponível para suficiente espaçamento das pessoas, etc.;
- f) baixa percepção de risco e o descumprimento de regras sociais (por exemplo, distanciamento e isolamento social, uso de máscaras, entre outros);
- g) existência de atores pertencendo a grupos de risco;
- h) atividades essencialmente presenciais e desenvolvidas em grupos;
- i) dependência de meios de transporte coletivos urbanos, eventualmente saturados;
- j) falta de formação dos professores para usar tecnologia na educação;
- k) alunos sem espaço adequado para estudo em casa, falta de equipamentos como computadores e notebooks e problemas na conexão à internet;
- l) horário único de acesso às aulas e intervalos (recreios), causando possível aglomeração na entrada e saída das pessoas;
- m) número insuficiente de funcionários para auxiliar na fiscalização das normas de convivência exigidas;

5.4. Capacidades instaladas/ a instalar

A **Escola de Educação Infantil, Espaço Educacional Bosque dos girassóis** considera já ter instaladas e a instalar as seguintes capacidades:

Capacidades instaladas

- a) Reestruturação e organização dos espaços para poder dispor de álcool em spray em pontos estratégicos das escolas.
- a) Todas as lixeiras são de pedal evitando contato direto com material contaminado.
- b) Em todos os banheiros asseguramos sabonete líquido, toalhas de papel e álcool gel 70% (setenta por cento)
- c) Foram colocados cartazes para orientação conforme Anexo 1.

Capacidades a instalar:

- a) dispor de ambiente específico para isolamento de pessoas que no meio do expediente/aula possam vir a ter algum tipo de sintoma
- b) formação específica, de acordo com o planejamento que segue:
- c) treinamento, incluindo simulados, conforme o planejamento que segue:
- d) Todos os funcionários utilizarão máscaras que deverão ser trocadas a cada 2 horas, ou quando estiverem molhadas; Além disso, as professoras tem obrigação do uso do escudo facial.
- e) Funcionários do grupo de risco ficarão em casa.
- f) Todas as portas e janelas permanecerão abertas (mesmo com uso de ar condicionado ou ventilador), cuidando assim para que os ambientes estejam permanentemente arejados.
- g) Familiares/responsáveis serão orientados para que nos comuniquem se houver casos de sintomas respiratórios, tais como: tosse, coriza, febre, dor de garganta, perda do olfato, mal estar, dores no corpo, dor de cabeça ou diarreia e devem privar-se das atividades presenciais;
 - h) Estabelecer fluxos de encaminhamento de pessoas com sintomas à rede de atenção pública ou privada;

- i) Havendo a identificação de qualquer um dos sintomas em crianças que estejam no ambiente da escola, a família será comunicada e a criança será conduzida para a sala das professoras, local que foi preparado para que a mesma seja mantida em isolamento até sua família chegar.
- j) Estabelecer protocolos internos de testagem e rastreamento e afastamento de contatos de casos confirmados;
- k) Orientaremos também que comuniquem a Escola imediatamente em casos suspeitos ou confirmados de COVID-19 na família/residência. Nesse caso, a criança não poderá frequentar a escola por 15 dias a partir dos primeiros sintomas do familiar;
- l) Os casos suspeitos, contatos de casos e/ou confirmados só podem retornar após alta confirmada em atestado médico ou termo de afastamento emitido pela Vigilância Epidemiológica;
- m) É de nossa responsabilidade notificar para a Vigilância Epidemiológica local e Alô Saúde buscando assim, encaminhamentos e orientações;
- n) Como ação a ser instalada buscaremos que as professoras participem de programa de proteção e defesa civil.

6. NÍVEIS DE PRONTIDÃO/AÇÃO

Este plano de contingência vincula-se aos níveis de prontidão/ação definidos no Quadro 1, que estão baseados em indicações da OMS e correspondem à terminologia que vem sendo utilizada pelo Ministério da Saúde em suas análises. Tal terminologia parece-nos a mais adequada tanto à natureza da pandemia, como para os estabelecimentos a que se destina: Preparação; Resposta (subdividida em Contenção e Mitigação); e Recuperação.

		Não existe epidemia ou existe em outros países de forma ainda não ameaçadora	
--	--	--	--

9

Modelo de Plano de Contingência de Proteção e Defesa Civil para Escolas do Ensino Fundamental, Médio e Superior.

	<p>Contenção (por vezes, subdividida em simples no início e alargada quando já há casos no país/estado)</p>	<p>Pode ir desde quando há transmissão internacional em outros países ou casos importados em outros estados (contenção inicial) até à situação da existência de cadeias secundárias de transmissão em outros estados e/ou casos importados no estado, mas sem cadeias de transmissão secundária (contenção alargada).</p> <p>Inclui medidas como o rastreamento (por meio de testes), isolamentos específicos (para evitar o contágio da população a partir de casos importados) e vigilância de entradas, saídas e deslocamentos de pessoas, buscando erradicar o vírus. O limite da contenção é quando as autoridades perdem o controle do rastreamento, o vírus se propaga e entra em transmissão local. Considera-se na fase de Contenção duas subfases Contenção Inicial e Contenção Alargada.</p>	<p>Alerta (quando somente há ocorrências em outros estados)</p> <p>e</p> <p>Perigo Iminente (quando há casos importados no estado, mas sem cadeias de transmissão secundária)</p>
--	---	---	---

	<p>Mitigação</p> <p>(podendo, se houver medidas muito firmes como testagem generalizada, isolamento de casos e impedimento de entradas chegar até à Supressão)</p>	<p>A mitigação deve começar logo quando há transmissão local e intensificar-se quando há transmissão sustentada ou comunitária.</p> <p>Sabendo-se que não será possível evitar todos os contágios, tenta-se diminuir o avanço da pandemia, com ações como suspensão de aulas, fechamento de comércio, bares e restaurantes, cancelamento de eventos esportivos, congressos, shows e espetáculos, suspensão ou limitação de transportes, etc.</p> <p>Quando a situação de contágio está sob maior controle e caminha para uma fase de recuperação estas medidas restritivas podem ser flexibilizadas.</p>	<p>Emergência de Saúde Pública</p>
--	--	--	------------------------------------

Modelo de Plano de Contingência de Proteção e Defesa Civil para Escolas do Ensino Fundamental, Médio e Superior.

		<p>Caracteriza-se inicialmente pela redução do contágio e óbitos e controle parcial da epidemia, sustentada em indicadores oficiais de evolução de taxas de contágio e de ocupação de atendimento hospitalar. Posteriormente, pela superação do surto epidêmico e/ou surgimento de vacina e/ou descoberta de medicamentos adequados para o tratamento da COVID-19, comprovados cientificamente pelas autoridades competentes podendo considerar-se consolidada (recuperação plena). Até que isso aconteça, deve-se manter medidas preventivas adequadas para evitar o surgimento de novos focos de infecção e reversão do achatamento da curva de contágio. Na ocorrência de reversão da redução do contágio as medidas adequadas de prevenção e controle deverão ser retomadas, em partes similares às previstas para a fase de Contenção.</p>	
--	--	---	--

Quadro 1. Níveis de prontidão/ação a considerar no PLACON-EDU para a COVID-19.

Fonte: Adaptado de um modelo geral de fases considerado pela OMS e, como base nos quais, muitos países elaboraram seus planos de contingência.

7. GOVERNANÇA E OPERACIONALIZAÇÃO DA RESPOSTA

A gestão de uma situação de crise, tão grave como aquela com que nos confrontamos e temos que lidar, exige um ajuste na governança da escola, adequando-a ao momento muito particular que vivemos. Neste plano, consideramos em conjunto e de forma relacionada, três domínios essenciais:

7.1) os principais domínios em que se devem situar as Dinâmicas e Ações Operacionais a definir;

7.2) a Unidade de Gestão Operacional (Sistema de Comando Operacional) que se torna necessário constituir para coordenar toda a implementação a eventuais ajustes do plano, indicando equipe e responsável em cada domínio;

7.3) Sistema de Vigilância e Comunicação (Sistema de Alerta e Alarme) que permite identificar que conjunto de medidas e/ou ajustes que se torna necessário implementar.

7.1. Dinâmicas e Ações Operacionais

As dinâmicas e ações operacionais a serem implementadas estão organizadas segundo o esquema do Quadro 2.

11

Modelo de Plano de Contingência de Proteção e Defesa Civil para Escolas do Ensino Fundamental, Médio e Superior.

Na definição das dinâmicas e ações tomamos como referência a ferramenta de qualidade 5W2H. Os 5 W (das iniciais do nome em inglês) são: W1) porque será feito; W2) o que será feito; W3) onde será feito; W4) quando será feito; W5) quem o fará. Os dois H: H1) como será feito; H2) quanto custará.

Os quadros síntese que seguem resumem as principais dinâmicas e sugestões de ações que podem ser realizadas, sendo que as diretrizes com mais detalhes estão disponíveis nos links de acesso.

Porquê (domínios): MEDIDAS SANITÁRIAS (promover a saúde e prevenir a transmissão do vírus)

Diretrizes: Link de Acesso:

<https://drive.google.com/file/d/13Jpl3bInU3Do59SkO8xIQLI2LUcc5rJ8/view?usp=sharing>

O quê (ação)	Onde	Quando	Quem	Como	Quanto
Higiene das mãos de todos os membros da comunidade escolar	Entrada da escola	Permanente	Fernanda Maria Aparecida	Sinalização e avisos escritos	Necessários 1 esguicho de álcool gel 70% de 1,5 ml com custo unitário de R\$ 0,02 e ½ galão de 5L total de R\$ 39,90 por mês.

Higienização dos ambientes	Salas, refeitório, banheiros e secretaria	Intervalo entre períodos	Fernanda Maria Aparecida	Limpeza com água sanitária diluída em água	Necessários 250ml de água sanitária por semana com custo unitário de R\$ 0,62 e ½ garrafa de 2L de água sanitária por mês a R\$ 4,99.
Higienização das superfícies	Salas, refeitório, banheiros e secretaria	Periodicamente	Fernanda Maria Aparecida	Limpeza das superfícies com álcool etílico 70%	Necessários 2 pulverizadores a R\$ 10,50. Necessários 300 ml álcool etílico 70% por semana e total de R\$ 5,66 por mês.
Demarcação de espaços evitando aglomerações	Pátios, banheiros, salas de atividades, secretaria.	Permanente	Fernanda Maria Aparecida	Sinalização e avisos escritos	Necessário 8 placas de sinalização com custo de R\$ 3,00 cada.
Medição de temperatura de toda comunidade escolar	Entrada	Diariamente	Fernanda Maria Aparecida	Controle de acesso	Necessário 1 aparelhos de medição de temperatura ao custo de R\$ 169,90.

Modelo de Plano de Contingência de Proteção e Defesa Civil para Escolas do Ensino Fundamental, Médio e Superior.

Isolamento de casos suspeitos	Sala das professoras	Quando necessário até chegada do responsável pelo aluno	Fernanda Maria Aparecida	Deteção precoce de casos suspeitos, com sintomas como temperatura elevada	Não foi necessária adequação do espaço.
Rastreamento de contatos	Instituição	Ao confirmar um caso	Fernanda Maria Aparecida	Identificar os contatos com casos confirmados e afastá-los preventivamente	

Quadro 2: Esquema de organização DAOP Medidas Sanitárias

Porquê (domínios): QUESTÕES PEDAGÓGICAS

Diretrizes: Link de Acesso:

<https://drive.google.com/file/d/1n97iksLAGrEv2uJnPzCtVIO2UNLZH2s/view?usp=sharing>

Exemplo:

O quê (ação)	Onde	Quando	Quem	Como	Quanto
Revezamento e redução no número de crianças atendidas por período	Entrada, salas de aula, pátio.	Permanente	Fernanda Maria Aparecida	Definição de cronograma com dias diferentes para cada criança.	Não há necessidade de recursos financeiros
Orientação da comunidade escolas quanto às medidas preventivas	Ambiente escolar	Periodicamente	Fernanda Maria Aparecida	Elaboração de material informativo/cartilhas	Não há necessidade de recursos financeiros

Quadro 3: Esquema de organização DAOP Questões Pedagógicas

Porquê (domínios): ALIMENTAÇÃO ESCOLAR

Diretrizes: Link de Acesso:

https://drive.google.com/file/d/1KETWkjDA630i_rrQ5GNENoik4kSd1Gt/view?usp=sharing

Exemplo:

O quê (ação)	Onde	Quando	Quem	Como	Quanto
Atualização do Manual de Boas Práticas de Manipulação e os Procedimentos Operacionais Padrão	X	X	X	A alimentação será trazida pelas famílias já pronta para consumo. O lanche é servido de maneira individual.	Não há necessidade de recursos financeiros.
Capacitação da equipe que	Escola	Planejamento	Fernanda Maria Aparecida	Simulamos e combinamos como	Não há necessidade de

realiza os procedimentos alimentares quanto às novas normas de elaboração, acondicionamento, preparo, modo de servir, recolhimento e limpeza de utensílios, entre outros.		pedagógico Janeiro		servir o lanche para as crianças, assim como o procedimento de limpeza pós lanche: Álcool na superfície da mesa e cadeiras. Retirada dos potes em que os lanches chegam e que são os mesmos que as crianças comem. Lavagem dos mesmos. Higienização da mão antes e depois de lavagem.	recursos financeiros.
Testagem do método monitorar o processo estabelecido	Escola	Durante o retorno	Equipe pedagógica	Conversa em reunião pedagógica semanal avaliando eficiência do método adotado.	Não há necessidade de recursos financeiros.

Quadro 4: Esquema de organização DAOP Alimentação Escolar

Porquê (domínios): TRANSPORTE ESCOLAR

Diretrizes: Link de Acesso: https://drive.google.com/file/d/1-f_KWOhot0A263pxiacSmpvm_BgexkGC/view?usp=sharing

Exemplo:

O quê (ação)	Onde	Quando	Quem	Como	Quanto
Todas as famílias possuem veículos de uso individual.				Controle do limite de passageiros e da lotação.	Não é necessário recurso financeiro
Todas as professoras e funcionários possuem veículos de uso individual.				Controle do limite de passageiros e da lotação.	Não é necessário recurso financeiro

Quadro 5: Esquema de organização DAOP Transporte Escolar

Porquê (domínios): GESTÃO DE PESSOAS

Diretrizes: Link de Acesso:

Exemplo:

O quê (ação)	Onde	Quando	Quem	Como	Quanto
--------------	------	--------	------	------	--------

Modelo de Plano de Contingência de Proteção e Defesa Civil para Escolas do Ensino Fundamental, Médio e Superior.

Mapeamento de Grupos de Risco	Unidade Escolar	Antes da retomada das aulas e durante	Administrativo	Orientar quanto a apresentação de documentos comprobatórios Diagnosticar quantidade de crianças e funcionários que se enquadram no grupo de risco Elaborar formulário específico para proceder a avaliação diagnóstica	Não há necessidade de recursos financeiros
Reporte sobre estado de saúde	Direção escolar	Diariamente	Professoras e administrativo	Declarar a presença de qualquer sintoma	

Quadro 6: Esquema de organização DAOP Gestão de Pessoas

Porquê (domínios): TREINAMENTO E CAPACITAÇÃO

Diretrizes: Link de Acesso:

Exemplo:

O quê (ação)	Onde	Quando	Quem	Como	Quanto
--------------	------	--------	------	------	--------

Capacitaremos toda a comunidade escolar sobre: utilização da máscara de proteção, troca da máscara, tempo útil de proteção de máscara, armazenamento /descarte de máscara contaminada, higienização das mãos e objetos, etiqueta respiratória e como se alimentar com segurança.	Encontro virtual	Antes do início do ano letivo	Fernanda Maria Aparecida		Não é necessário recurso financeiro
--	------------------	-------------------------------	--------------------------	--	-------------------------------------

Quadro 7: Esquema de organização DAOP Treinamento e Capacitação

Porquê (domínios): INFORMAÇÃO E COMUNICAÇÃO

Diretrizes: Link de Acesso:

Exemplo:

O quê (ação)	Onde	Quando	Quem	Como	Quanto
Realizar reunião com toda a comunidade e entregar em mão documento com orientações sobre procedimentos alimentares, de transporte, de medidas	Online e na Escola	Antes da retoma da das aulas, durante o retorno até a normalidade de	Gestão Escola e comissão de famílias de comunicação	Utilizar diferentes meios de comunicação (mídias sociais, grupos de whatsapp, encontros virtuais, etc)	Sem uso de recurso financeiro

sanitárias, questões pedagógicas, de gestão de pessoas.					
---	--	--	--	--	--

Quadro 8: Esquema de organização DAOP Informação e Comunicação

Porquê (domínios): FINANÇAS

Diretrizes: Link de Acesso:

Exemplo:

O quê (ação)	Onde	Quando	Quem	Como	Quanto
Aquisição de EPLS 10 caixas de máscaras 2 termômetros 5 lixeiras de pedal com tampa, etc.	Santa Apolónia	janeiro de 2021	Fernanda Maria Aparecida		Valor 49,90 cada caixa de máscaras. aquisição de 10 caixas 10x 49,90 499 reais 209 reais cada termômetro Aquisição de 2 2x209 418 reais 10 reais cada lixeira Aquisição de 5 5x10 50 reais
Aquisição de 20 litros de álcool 70% e álcool em gel	Santa Apolonia	Antes da retoma da das aulas			85 reais cada 5 litros de álcool líquido 70% 4 de 5 litros x 85 340 reais 50 reais cada 5 litros de álcool em gel 4 de 5 litros x 50 200 reais

Quadro 8: Esquema de organização DAOP Finanças

7.2. Unidade de Gestão Operacional (Sistema de Comando Operacional/Comitês Escolares)

A Escola de Educação Infantil, Espaço Educacional Lazuli adotou a seguinte estrutura de gestão

operacional.

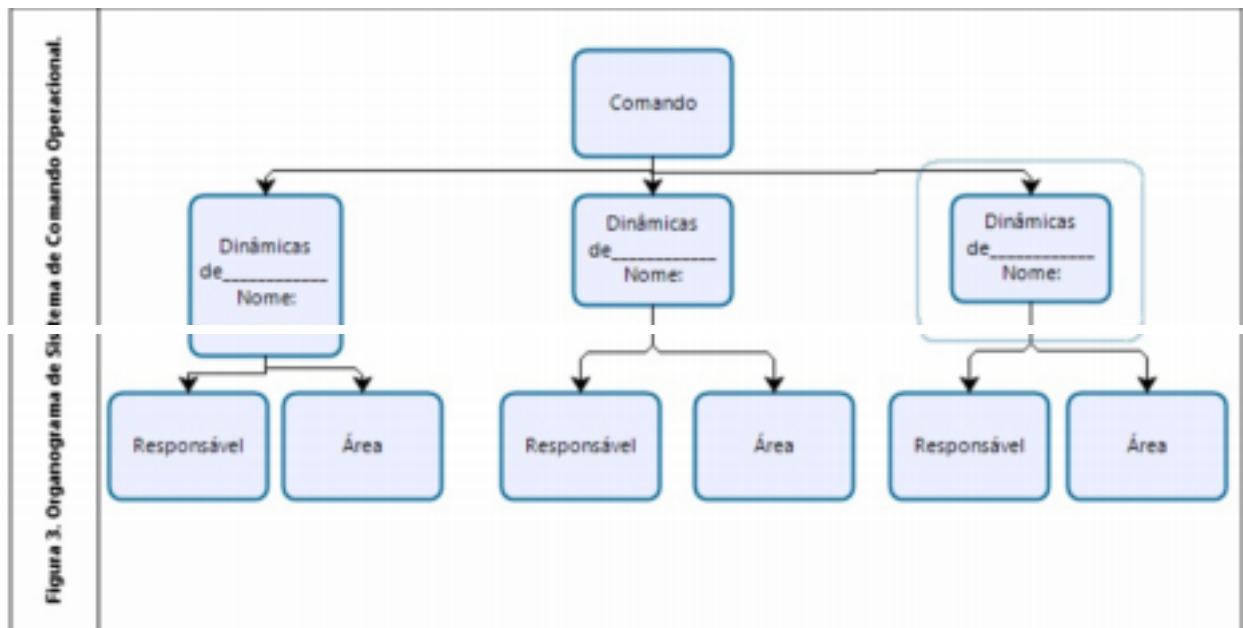

Cada uma das caixas no organograma deve ser devidamente nominada e identificada com telefone, email, watasapp da pessoa com poder de decisão. Para facilitar pode-se criar um mural para comunicações, avisos, indicação dos responsáveis e contatos de emergência.

• FERNANDA A N DE SOUZA : Gestão operacional e gestão financeira E-mail:

nogueirasouza.fe@gmail.com (48)996451791

• MARIA APARECIDA VANZO: Gestão Pedagógica. E-mail mavanzo@oul.com.br (48)988048605

7.3. Sistema Vigilância e Comunicação (Sistema de Alerta e Alarme)

7.3.1. Dispositivos Principais

Nosso sistema de alerta e alarme está organizado em torno de 5 dispositivos principais de vigilância e comunicação:

a) indicações provenientes de instituições hierarquicamente superiores e das entidades de saúde;

b) sistema de observações e controle de evidências (tosse persistente de alguém, queixa de sintomas compatíveis com COVID-19, medição de temperatura em casos suspeitos);

c) informações variadas plausíveis provenientes de diversas fontes (alunos e pais, funcionários, autoridades locais, entidades representativas e acreditáveis);

d) simulados de algumas ações (e protocolos);

e) relatórios diários de responsáveis da Unidade de Gestão Operacional.

Com base nestes dispositivos procede-se um constante monitoramento das dinâmicas e ações implementadas e, se necessário, seu ajuste. No quadro abaixo apresenta-se como está organizado o sistema de vigilância e comunicação.

Nome	Função	Contato	Dispositivo
Maria Aparecida	Coordenação Reportar a todas as famílias como foi observada a saúde da criança no dia em vigência, fazendo um acompanhamento com os mesmos a cerca da presença de qualquer sintoma.		whatsapp
Fernanda	Administrativo Ler diariamente toda a informação disponível, em especial, instruções de órgãos superiores e informações com potencial impacto na escola	jardimbosquedogirassois@gmail.com	google

7.3.2. Monitoramento e avaliação

Tendo em vista a imprevisibilidade da evolução da pandemia, é fundamental o monitoramento constante do cenário de risco e das dinâmicas e ações operacionais adotadas, com avaliações de processos e resultados e constantes ajustes que se demonstrem necessários, para manter o plano de contingência atualizado. O registro das ações adotadas e das verificações realizadas é também importante para salvaguardar futuras questões legais.

Os registros diários da atividade da escola, da maior ou menor eficácia das diferentes dinâmicas e ações, de eventuais problemas detectados e como foram resolvidos, de questões que seja necessário resolver

18

Modelo de Plano de Contingência de Proteção e Defesa Civil para
Escolas do Ensino Fundamental, Médio e Superior.

ou aspectos a serem alterados, serão realizados em boletins de preenchimento expedido como o modelo que se encontra anexo ao Caderno de Apoio ao PLANCON - COVID-19.

As avaliações mais detalhadas, de periodicidade a ser definida, serão realizadas em relatórios como o modelo que se encontra anexo ao Caderno de Apoio ao PLANCON - COVID-19.

8. TERMO DE COMPROMISSO E RESPONSABILIDADE

O termo de compromisso devidamente preenchido segue no e-mail junto a esse documento para ser anexo ao processo.

9. RESSALVA

A escola estará atenta, por parte de seus funcionários e educadores, na identificação de alunos, professores e colaboradores que apresentem sintomas respiratórios (tosse e/ou espirros e/ou coriza e/ou dor de garganta). Quando for identificada uma pessoa com dois destes sintomas ou temperatura elevada no rastreamento, a pessoa e os seus contatos próximos (pessoas que permaneceram a menos de 1,5 m por mais de 15 minutos, pessoas que tiveram contato físico ou trocaram objetos sem desinfecção prévia) nos últimos dias antes do início dos sintomas devem ser imediatamente afastadas e orientadas a procurar serviços de saúde ou Alô Saúde.

10. ANEXO 1

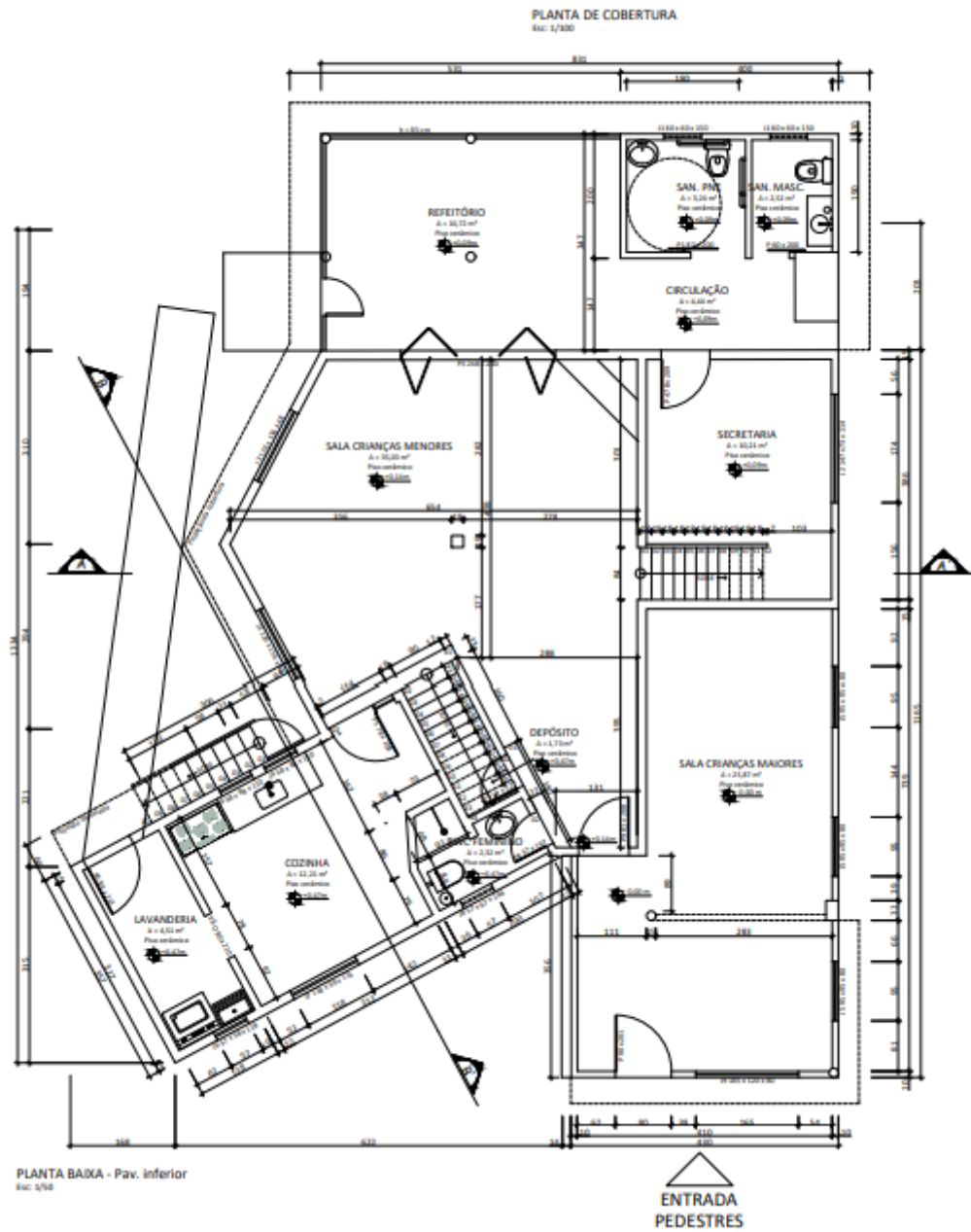

20

Modelo de Plano de Contingência de Proteção e Defesa Civil para Escolas do Ensino Fundamental, Médio e Superior.

10.1 ANEXO 2



Como colocar e remover



Colocar



Remover



11.REFERÊNCIAS BIBLIOGRÁFICAS

FLORIANÓPOLIS. Prefeitura Municipal de Florianópolis - Educação. Comitê Estratégico de Retorno às Aulas no Município de Florianópolis. Protocolo para o retorno as aulas. BRASIL. Ministério de Educação. Orientações para retomada segura das atividades presenciais nas escolas de educação básica no contexto da pandemia da Covid-19. Brasília, DF, 2020. SANTA CATARINA. Secretaria de Estado de

