

PROCEDIMENTO OPERACIONAL PADRÃO - SMS - FLORIANÓPOLIS/ ENFERMAGEM		
Título: Exame citopatológico do colo do útero		
Conceito: É uma coleta de amostra de células epiteliais do colo uterino para um estudo sob seus diferentes aspectos morfológicos, bioquímicos (MS, 2013).		
Data de implantação: 26/12/2018	Edição: 001	Codificação: 006
Validade: 24 meses	Revisão: 001	Página: 1 de 6

Responsáveis

Elaborado por:	Revisado por:	Aprovado por:
Dhielle Pinheiro Coren/SC 507327 Tamara Vieira Cordeiro Coren/SC 507950 Andressa Albrecht Coren/SC 270919	Andresa Santos Araújo Coren/SC 504741 Francele Luz Machado Coren/SC 507328 Karina Mendes Garcia Coren/SC 110770 Thaise Alana Goronzi Coren/SC 122119	Elizimara Ferreira Siqueira Coren/SC 82888 Responsável Técnica Enfermagem

1. Objetivos	2. Aplicação	3. Executante
Rastrear precocemente o câncer do colo do útero e de suas lesões precursoras.	Centros de Saúde e Policlínicas	Enfermeiros e Médicos

4. Material
<ul style="list-style-type: none"> ● Consultório apropriado para coleta; ● Maca Ginecológica; ● Camisola aberta; ● Luvas de Procedimento; ● Lâmina com extremidade fosca; ● Gaze não estéril; ● Álcool 70%; ● Lápis preto; ● Espéculo (descartável ou inox) de acordo com critério ginecológico do usuário; ● Pinça Cheron; ● Torunda de gaze; ● Espátula de Ayres; ● Lençol (tecido ou descartável); ● Escova endocervical;

- Foco de luz;
- Frasco porta-lâmina com álcool a 96%;
- Recipiente para acondicionamento dos frascos, porta- lâminas ou tubetes;
- Balde com água e detergente enzimático com diluição conforme o fabricante.

5. Descrição do Procedimento/Técnica

1. Explicar para a usuária sobre o procedimento que será realizado e esclarecer as dúvidas do mesmo.
2. Iniciar preenchimento da requisição de exame preventivo no sistema SISCAN- <http://siscan.saude.gov.br/login.jsf> (**Vide POP 007**).
3. Separar o material que será utilizado.
4. Identificar a lâmina com as iniciais do nome completo, data de nascimento e o número do Cartão Nacional do SUS (**Vide Passo a Passo para preenchimento da lâmina**).
5. Realizar desinfecção com gaze e álcool 70% na parte lisa da lâmina.
6. Identificar tubete com o nome do Centro de Saúde.
7. Higienizar as mãos conforme técnica asséptica.
8. Fornecer e solicitar que coloque a camisola e certificar que esteja com a bexiga vazia
9. Posicionar a mulher na maca, em posição ginecológica.
10. Calçar luvas de procedimentos.
11. Realizar inspeção visual da vulva.
12. Introduzir o espéculo suavemente desviando do meato urinário em posição levemente inclinada a 75° até posicionar o colo uterino centralizado no espéculo.
13. Realizar inspeção visual da vagina e do colo de útero e retirar excesso de secreção com pinça Cheron se necessário.
14. Colher material de ectocérvice com espátula de Ayres ponta bifurcada, encaixando parte mais longa do equipamento no orifício externo do colo, girando 360°, e fazer esfregaço único transversal na extremidade ao lado da parte fosca da lâmina de vidro identificada. (Figura 1).
15. Colher material endocervical com escovinha cervical, girando 360°, e fazer rotação da escova sobre a lâmina em esfregaço único em sentido longitudinal, ao lado do esfregaço de ectocérvice. (Figura 2)
16. Coloque a lâmina imediatamente em frasco com fixador (álcool 96%), feche adequadamente e certifique-se de que não há vazamento.
17. Tracionar espéculo para evitar pinçamento do colo retirando o espéculo com as lâminas previamente fechadas.
18. Informar a usuária que o exame acabou.
19. Higienizar as mãos conforme técnica asséptica.
20. Colocar o espéculo em solução de água e sabão se for de inox, para ser higienizado e após encaminhado para esterilização ou desprezar se for descartável.
21. Orientar usuária quanto a retirada do resultado do exame.
22. Terminar de preencher a requisição de exame preventivo no sistema SISCAN e imprimir.
23. Evoluir no prontuário da paciente conforme o Processo de Enfermagem.



Figura 1

Fonte: Prefeitura Municipal de São Paulo. Coleta Laboratorial Cap.3

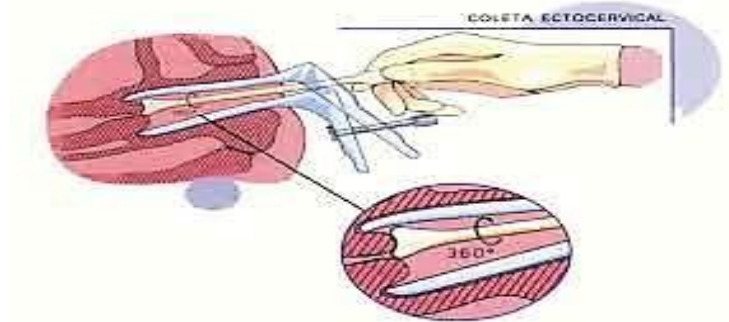

Figura 2

Fonte: Prefeitura Municipal de São Paulo. Coleta Laboratorial Cap.3

Passo a passo para preenchimento da lâmina:

1- Identificar o lado fosco e áspero da lâmina;

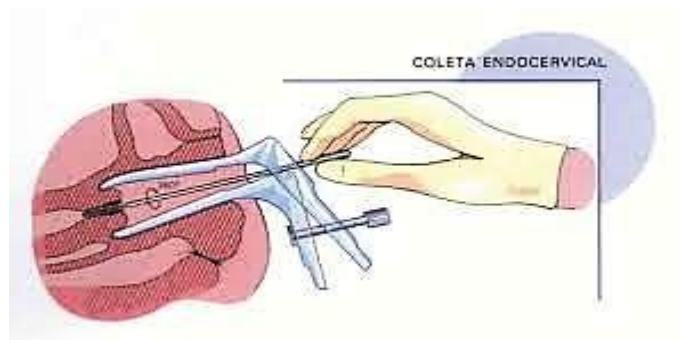
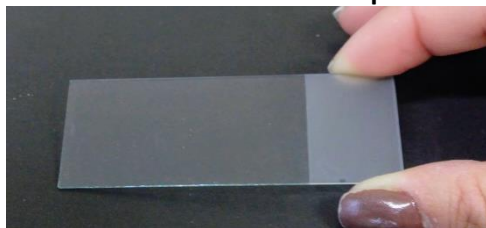

2- Realizar a identificação da lâmina com lápis preto;



3-Identificar a lâmina com as iniciais do nome completo, DN e o número do Cartão Nacional do SUS;



4-Realizar desinfecção da lâmina com gaze e álcool 70% apenas na parte lisa da lâmina;



5- Após coletar o material da ectocérvice, deve-se preencher a lâmina em sentido único e transversal;

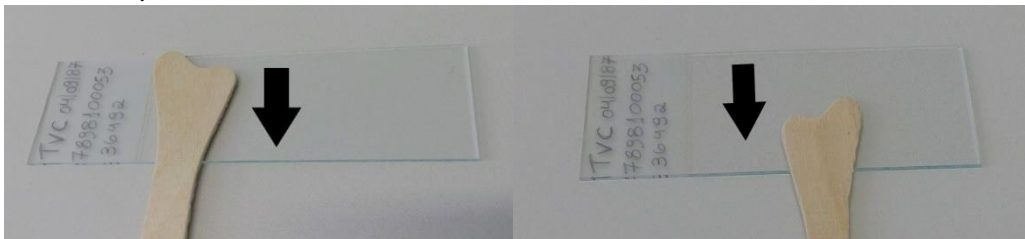

6- Após coletar material da endocérvice, deve-se preencher a lâmina em sentido longitudinal;

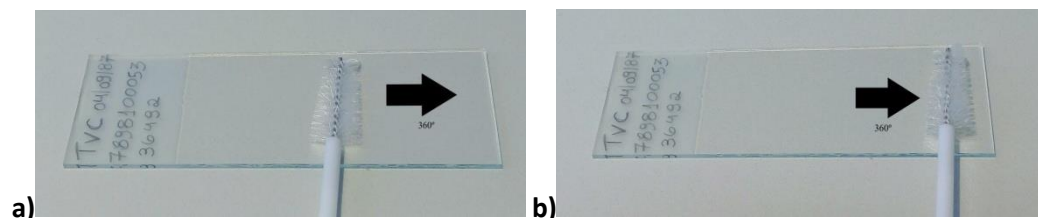

7- Identificar o tubete para depositar a lâmina;



8- Preencher o tubete com álcool 96%, antes de introduzir a lâmina;



9- Armazenar a lâmina no tubete para encaminhar ao laboratório.

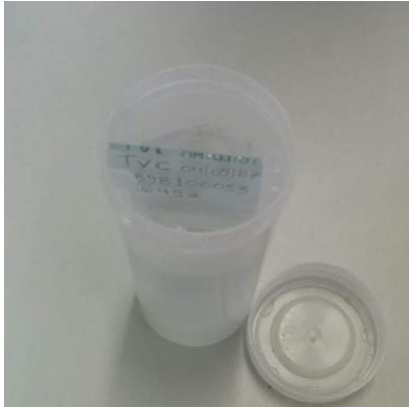

6. Orientações Gerais

- Para que o rastreamento seja eficaz, é importante levar em conta a utilização correta da técnica de coleta, o transporte e conservação adequados da amostra.
- Maiores recomendações sobre o procedimento estão descritas no Protocolo de Enfermagem Vol.03.
- Atentar para o uso de álcool 70% apenas para desinfecção da lâmina.
- As lâminas e as requisições deverão ser entregues juntamente com uma listagem em duas vias contendo o nome das mulheres. O profissional que pegar as lâminas para transporte até o laboratório deve conferir, datar e assinar as vias de listagem e devolver uma das vias para ser arquivada no Centro de Saúde ou através de protocolo de correspondência próprio.
- Cada tubete deverá conter apenas uma lâmina.

7. Referências

Prefeitura Municipal de Florianópolis. **Manual de Procedimentos e Cuidados de Enfermagem**. 1ª Ed. 2012, pág: 74-77.

<http://www.hu.ufsc.br/pops/pop-externo/download?id=277>

Prefeitura Municipal de Florianópolis. Secretarias.Secretarias.Saúde. Enfermagem. Protocolos de Enfermagem. **Protocolo de Enfermagem vol.03- Saúde da Mulher**. Disponível em:http://www.pmf.sc.gov.br/arquivos/arquivos/pdf/28_11_2016_22.36.14.03084a93d0f0eec988fa25f3095b594a.pdf , acessado em: 06/08/18.

Brasil. **Ministério da Saúde**. Secretaria de Atenção à Saúde. Departamento de Atenção Básica. Controle dos cânceres do colo do útero e da mama / Ministério da Saúde, Secretaria de Atenção à Saúde, Departamento de Atenção Básica. – 2. ed. – Brasília : Editora do Ministério da Saúde, 2013, Disponível em:<http://189.28.128.100/dab/docs/portaldab/publicacoes/cab13.pdf>, acessado em: 06/08/18.